



Obec Příbovce

**VÝROČNÁ SPRÁVA
2014**

CHARAKTERISTIKA OBCE

Obec Príbovce
Príbovce 184, 038 42 Príbovce

IČO: 00316849
DIČ: 2020594917

Spôsob zriadenia: Zákonom SNR č. 369/1990 Zb. o obecnom zriadení

Obec je samostatný územný samosprávny a správny celok Slovenskej republiky. Obec je právnickou osobou, ktorá samostatne hospodári s vlastným majetkom a s vlastnými príjmami.

Obec vykonáva samosprávnú pôsobnosť najmä podľa § 4 ods. 3 zákona SNR č. 369/1990 Zb. o obecnom zriadení v znení neskorších predpisov. Obec v zmysle § 5 zákona SNR č. 369/1990 Zb. o obecnom zriadení v znení neskorších predpisov vykonáva niektoré úlohy štátnej správy.

ORGANIZAČNÁ ŠTRUKTÚRA A IDENTIFIKÁCIA VEDÚCICH PREDSTAVITEĽOV

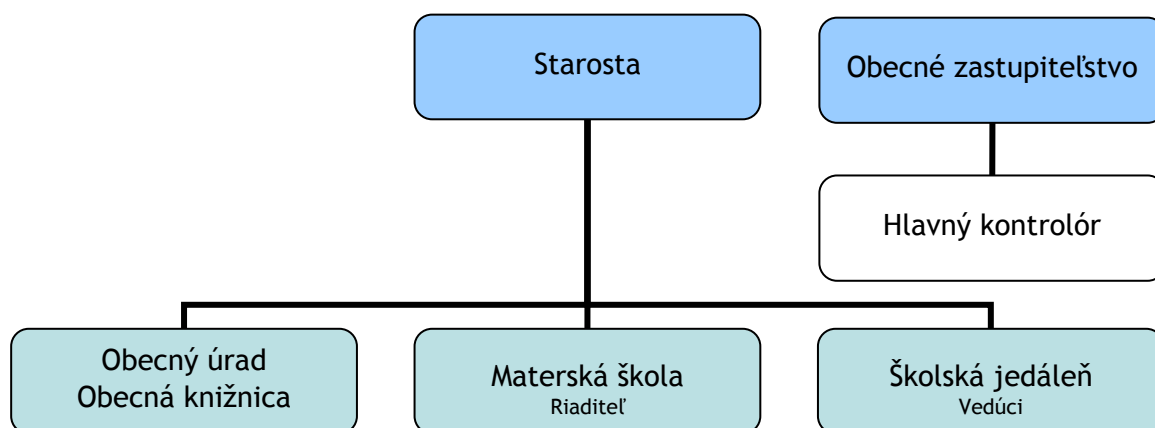

Starosta:

Ing. Jaroslav Brzák, PhD.

Poslanci obecného zastupiteľstva:

Rastislav Flák
Branislav Galbavý
Ľubica Miškusová
Jarmila Miškusová
Jozef Zajasenský
Ľubomír Žila

ROZPOČET

Bežné príjmy spolu	326 257,34
Bežné výdavky spolu	300 105,42
Bilancia bežného rozpočtu	+ 26 151,92
Kapitálové príjmy spolu	0,00
Kapitálové výdavky spolu	8 346,20
Bilancia kapitálového rozpočtu	- 8 346,20
Bilancia bežného a kapitálového rozpočtu	+17 805,72
Korekcie (vylúčenie z prebytku)	-368,00
Upravená bilancia bežného a kapitálového rozpočtu	+17 437,72
Príjmy z finančných operácií	57,32
Výdavky z finančných operácií	0,00
Bilancia finančných operácií	+57,32
PRÍJMY SPOLU	326 314,57
VÝDAVKY SPOLU	308 451,62
Bilancia príjmov a výdavkov (hospodárenie obce)	+17 862,95
Korekcie (vylúčenie z prebytku)	-368,00
Upravená bilancia príjmov a výdavkov (upravené hospodárenie obce)	+17 494,95

Údaje v tabuľke sú uvedené v € k 31.12.2014.

Príjmy obce v roku 2014 tvorili bežné príjmy a príjmové finančné operácie. Kapitálové príjmy obec v roku 2014 nemala.

Bežné príjmy v roku 2014 mali 99,98 % podiel na všetkých príjmoch obce. Tvorili ich daňové príjmy, nedaňové príjmy a granty a transfery. Bežné príjmy boli rozpočtované na rok 2014 vo výške 313 972,77 €. Ich skutočné plnenie bolo vo výške 326 257,34 €, t.j. 103,91 %.

Výdavky obce v roku 2014 tvorili bežné výdavky a kapitálové výdavky. Z rozpočtovaných celkových výdavkov 314 030,00 € bolo skutočné čerpanie k 31. decembru 2014 vo výške 308 451,62 €, čo predstavuje 98,22 % čerpanie.

Bežné výdavky v roku 2014 mali približne 97 % podiel na všetkých výdavkoch obce. Významnými položkami bežného rozpočtu boli mzdy, platy, služobné príjmy a ostatné osobné vyrovnania (122 353,37 €), poisťné a príspevok do poisťovní (46 566,83 €), tovary a služby (125 882,83 €) a bežné transfery (5 303,21 €).

Kapitálové výdavky, ktoré v roku 2014 mali menej ako 3 % podiel na všetkých výdavkoch obce, predstavovala výstavba detského dopravného ihriska vo výške 7 868,18 € a zameranie zberného dvora oddelených zložiek komunálnych odpadov vo výške 500,00 €.

SÚVAHA

Aktíva	Stav k 1.1.2014	Stav k 31.12.2014
Majetok spolu	858 214,55	867 042,08
Neobežný majetok spolu	711 230,06	699 341,19
z toho: dlhodobý nehmotný majetok	0,00	0,00
dlhodobý hmotný majetok	519 627,36	507 738,49
dlhodobý finančný majetok	191 602,70	191 602,70
Obežný majetok spolu	145 033,22	165 528,01
z toho: zásoby	5 885,52	8 616,24
zúčtovanie medzi subjektmi verejnej správy	0,00	0,00
dlhodobé pohľadávky	0,00	0,00
krátkodobé pohľadávky	4 780,90	4 907,31
finančné účty	134 365,80	152 004,46
poskytnuté návratné fin. výpomoci dlhodobé	0,00	0,00
poskytnuté návratné fin. výpomoci krátkodobé	0,00	0,00
Časové rozlíšenie	1 951,27	2 172,88
Pasíva	Stav k 1.1.2014	Stav k 31.12.2014
Vlastné imanie a záväzky spolu	858 214,55	867 042,08
Vlastné imanie	823 117,13	836 289,26
z toho: oceňovacie rozdiely	0,00	0,00
fondy	0,00	0,00
výsledok hospodárenia	823 117,13	836 289,25
Záväzky	30 582,39	19 457,73
z toho: rezervy	6 763,96	500,00
zúčtovanie medzi subjektmi verejnej správy	0,00	0,00
dlhodobé záväzky	4 000,75	4 327,61
krátkodobé záväzky	19 760,45	14 630,12
bankové úvery a výpomoci	0,00	0,00
Časové rozlíšenie	4 515,03	11 295,09

Údaje v tabuľkách sú uvedené v €.

GEOGRAFICKÉ A DEMOGRAFICKÉ ÚDAJE

Územný kód obce:	512 524
Rozloha katastrálneho územia:	5 970 730 m ²
Zemepisná poloha stredu obce:	49° 0' 0" s. z. š, 18° 53' 0" v. z. d.
Nadmorská výška stredu obce:	422 m n. m.

Príbovce ležia v žilinskom kraji, v regióne Turiec, okres Martin. Geograficky má obec polohu v centre regiónu a už od svojho vzniku leží na križovatke dôležitých ciest celoslovenského významu (I/65, II/519), ktoré spolu so železničnou traťou (Zvolen - Vrútky) tvoria spojenie s mestami stredného Slovenska.

Vývoj počtu obyvateľov (stav k 31.12.)

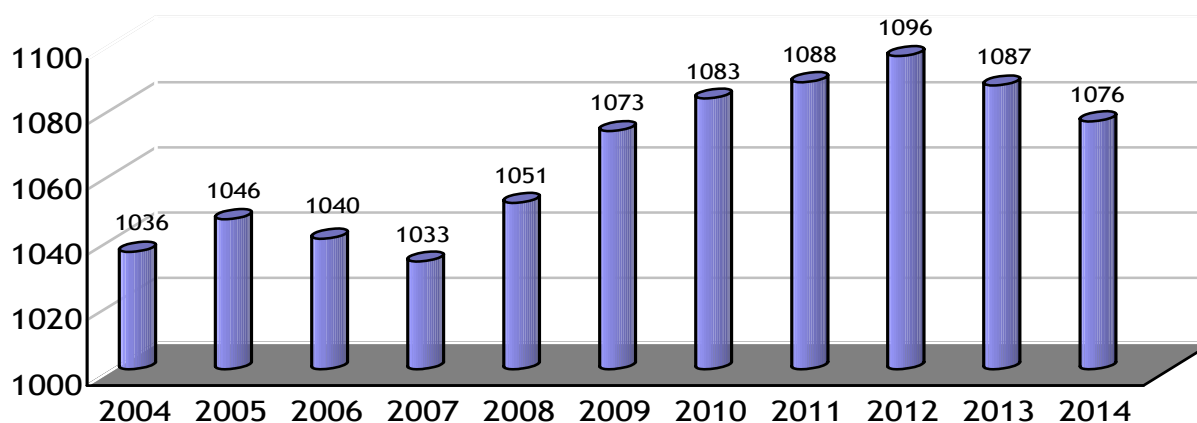

Počet obyvateľov k 1.1.2014	1087
Narodení	6
Zomrelí	11
Prirodzený úbytok	5
Prist'ahovaní	20
Odst'ahovaní	26
Celkový úbytok	11
Počet obyvateľov k 31.12.2014	1076

Obec bola osídlená na konci doby bronzovej, o čom svedčí lužické popolnicové pohrebisko. Prvá písomná zmienka o obci je z roku 1230. Pôvodne zemianska obec ležala na starej historickej ceste z Ponitria. V 15. stor. tu bola postavená kaplnka svätého Šimona a Júdu, patrónov obce. V roku 1783 tu bola založená evanjelická latinská škola, ktorá začala dôležitú dvestoročnú históriu rozvoja vzdelávania na území Príboviec s významom aj pre ďalšie okolité obce.

Medzi zaujímavosti Príboviec patria národné kultúrne pamiatky, ktorými sú rímskokatolícky kostol zasvätený Sv. Šimonovi a Júdovi a kúria Szimónyi (súpisné číslo 25) a evanjelický kostol.

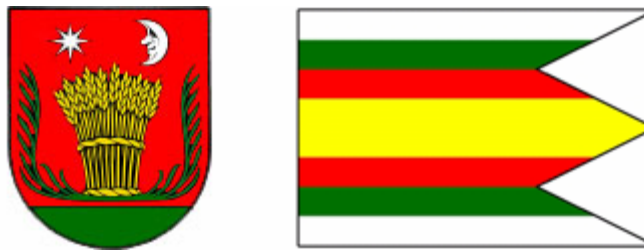

Erb obce

V červenom štíte nad zelenou oblou pažit'ou zelenými ratolesťami ovenčený zlatý klas, nad ním strieborná osemhrotá hviezda a strieborný privrátený mesiac s tvárou.

Vlajka obce

Vlajka obce pozostáva zo siedmich pozdĺžnych pruhov vo farbách bielej (1/8), zelenej (1/8), červenej (1/8), žltej (2/8), červenej (1/8), zelenej (1/8) a bielej (1/8). Vlajka má pomer strán 2 : 3 a ukončená je tromi cípmi, t. j. dvoma zástrihmi, siahajúcimi do tretiny jej listu.

POSLANIE, VÍZIA A CIELE

Základnou úlohou obce pri výkone samosprávy je starostlivosť o všestranný rozvoj jej územia a o potreby jej obyvateľov. V záujme naplnenia tohto poslania sa volení zástupcovia obce usilujú o neustály rozvoj občianskej vybavenosti. V roku 2014 sa v tomto smere podarilo dokončiť a uviesť do prevádzky zberný dvor oddelených zložiek komunálnych odpadov a v rámci školského dvora materskej školy vybudovať detské dopravné ihrisko.

Najvýznamnejšími cieľmi ostatných rokov, ktoré sa snažia volení zástupcovia obce dosiahnuť, je odkanalizovanie obce, výstavba ihrísk a rozsiahla rekonštrukcia miestnych komunikácií.

Ing. Jaroslav Brzák, PhD.
starosta